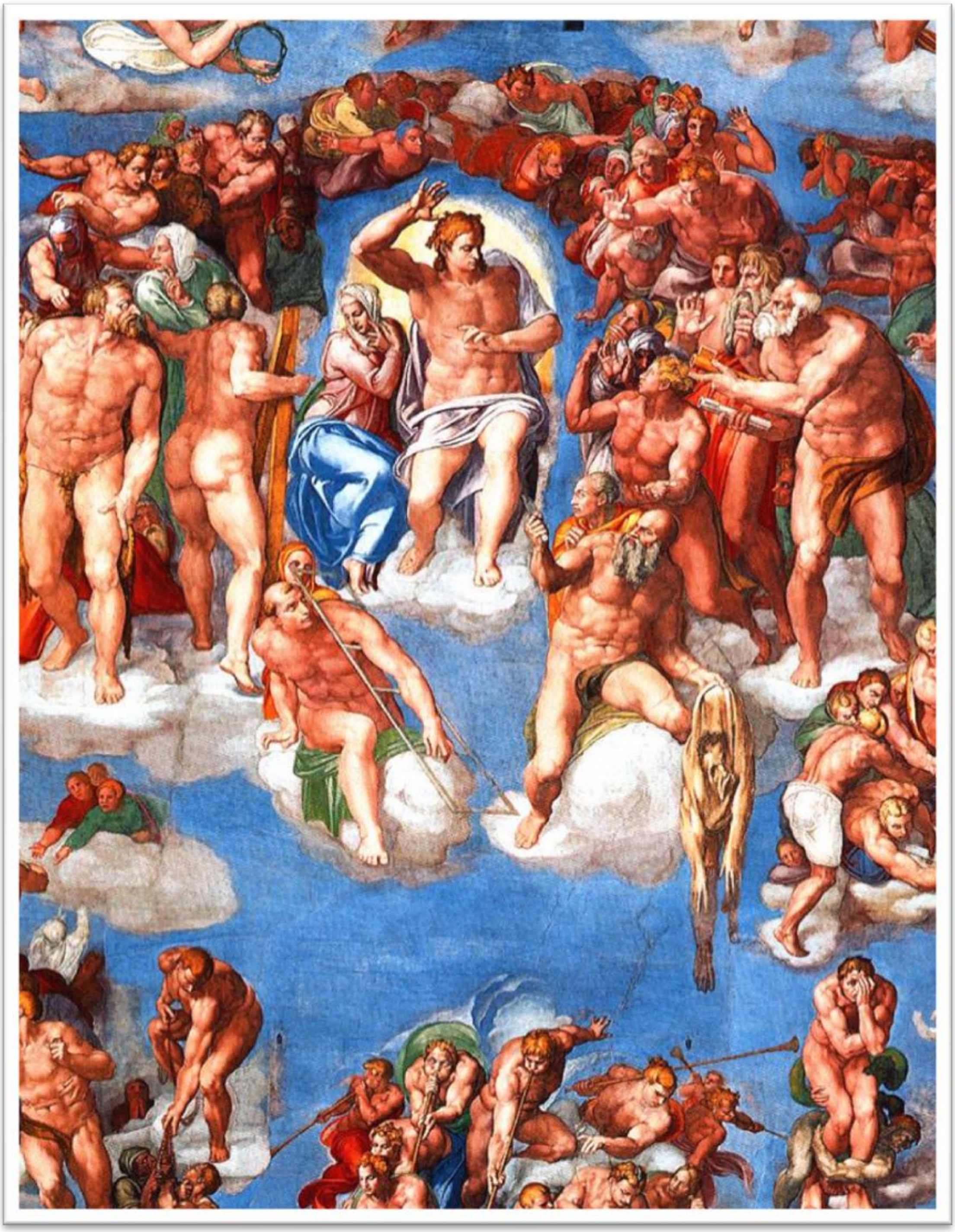

Żjieda għall-Proprju tal-Qaddisin

L-Aħħar Ħaqq (dettal)
Michelangelo Buonarroti (1475-1564)
1537-41
Kappella Sistina, Vatikan
Affresk, 1370 x 1220 cm

25 ta' Frar

Beata Adeodata Pisani

Reliġjuża

Tifkira

Mill-komun tar-Verġni

Kolletta **Nitolbu.**
O Alla, Sultan tas-sema u l-art,
agħti lilna li qed nagħtu ġieħ lill-Beata Marija Adeodata,
il-grazzja li niżirgħu, inrawwmu
u naqtgħu fjuri ta' virtujiet insara,
biex noffruhomlok bħala rigal,
sakemm naslu biex nidħlu fil-ġnien ta' dejjem.
B'Ibnek Ġesù Kristu Sidna,
li miegħek jgħix u jsaltan flimkien
ma' l-Ispirtu s-Santu, - Alla -
għal dejjem ta' dejjem.

23 ta’ April

San Adalbertu

Isqof u Martri

Tifkira

Mill-komun tar-Rgħajja ta’ l-Erwieħ.

Kolletta

Nitolbu.
O Alla,
int żejjint bil-kuruna tal-martirju
lill-Isqof San Adalbertu, kollu ħeġġa għall-erwieħ:
agħmel li, għat-talb tiegħu,
la tonqos l-ubbidjenza tal-merħla lir-rgħajja,
u lanqas il-ħerqa tar-rgħajja għall-merħla.
B’Ibnek Ġesù Kristu Sidna,
li miegħek jgħix u jsaltan flimkien
ma’ l-Ispirtu s-Santu, - Alla -
għal dejjem ta’ dejjem.

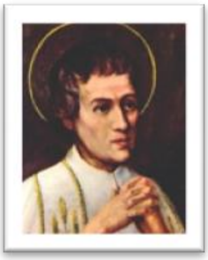

28 ta' April

San Alwiġ Marija Grignon de Montfort

Presbiteru

Tifkira

Mill-komun tar-Rgħajja ta' l-Erwieħ.

Kolletta

Nitolbu.
O Alla, ta' għerf bla tmiem,
Int għamilt lis-Saċerdot San Alwiġ Marija
xhud mill-aqwa u mgħallem
ta' konsagrazzjoni sħiħa lil Kristu Ibnek,
permezz ta' l-Imqaddsa Ommu Marija:
agħtina li ngħixu l-istess ħajja spiritwali tiegħu
biex jistħoqqilna nwasslu dejjem aktar
is-Saltna tiegħek fid-dinja.
B'Ibnek Ġesù Kristu Sidna,
li miegħek jgħix u jsaltan flimkien
ma' l-Ispirtu s-Santu, - Alla -
għal dejjem ta' dejjem.

9 ta' Mejju

San Ġorġ Preca

Presbiteru

Tifkira (O)

Antifona tad-Dħul Ġer 3,15

Kemm huma sbieħ fuq il-muntanji r-riġlejn ta' min iħabbar il-bxara, ta' min ixandar is-sliem, ta' min iħabbar ir-riżq, ta' min ixandar is-salvazzjoni, u jgħid lil Sijon: Alla tiegħek isaltan!

Kolletta

Nitolbu.
O Alla,
int sejjaħt lill-Qassis tiegħek San Ġorġ Preca
għall-ministeru ta' l-evanġelizzazzjoni,
agħtina nitolbuk, li mħeġġin bit-tagħlim tiegħu,
aħna wkoll inħabirku bla heda għas-saħħa tad-dinja
u biex jitkattar il-għadd ta' dawk li jemmnu.
B'Ibnek Ġesù Kristu Sidna,
li miegħek jgħix u jsaltan flimkien
ma' l-Ispirtu s-Santu, - Alla -
għal dejjem ta' dejjem.

Fuq l-Offerti

Noffrulek Missier il-ħobż u l-inbid,
biex, bil-qawwa ta' l-Ispirtu Qaddis tiegħek
tbiddilhom fil-Ġisem u d-Demm
tal-Verb tiegħek magħmul bniedem,
li lilu San Ġorġ Preca offra u ta' kull nifs ta' ħajtu,
u ħabb u ħabbar bħala l-għaxqa ta' qalbu.
Bi Kristu Sidna.

Prefazju

**Sewwa u xieraq tassew, Mulej,
Missier qaddis, Alla ta' dejjem li tista' kollox,
tajjeb u ta' ġid għas-salvazzjoni tagħna,
li dejjem u kullimkien inroddulek ħajr.**

**Int qatt ma titlaq lill-poplu qaddis tiegħek
u fil-ħniena tiegħek bla qjies,
tibgħatlu profeti u rgħajja,
li b'ħeġġa u b'umiltà ifakkruh fis-sejħa li għandu
li jkun ġens maħtur, saċerdozju rjali,
nazzjon qaddis u poplu miksub għalik.**

**Imnebbaħ minnek, il-Qassis tiegħek Ġorġ Preca
xorob sew mill-għajn safja ta' l-Evanġelju,
u, mqanqal mill-kelma ta' Pawlu, l-Appostlu Missierna,
għadda t-tagħlim tal-fidwa lil nies ta' fiduċja,
biex huma, b'ħila, jgħallmuh ukoll lill-oħrajn
għall-ikbar ġid tal-Knisja,
u għall-glorja tal-Verb tiegħek magħmul bniedem,
Ġesù Kristu Sidna.**

**Bih il-qtajja' kollha ta' l-Anġli
ferħana għal dejjem quddiemek
iqimu l-kobor tiegħek.
Flimkien ma' tagħhom
ilqa' nitolbuk it-tifħir tagħna,
waqt li magħhom nifirħu u ntennulek:**

Antifona tat-Tqarbin — Ġw 17,3

Din hija l-ħajja ta' dejjem: li jagħrfu lilek Alla waħdek veru u lil Ġesù Kristu li inti bgħatt.

Wara t-Tqarbin

**Nitolbu.
Issa li tqarbinna Missier bil-Ġisem u bid-Demm
ta' Ibnek, l-Imgħallem Divin tagħna,
agħtina nitolbuk, li fuq l-eżempju ta' San Ġorġ Preca,
infittxuk b'qalb safja
u nħobbu lil ħutna fl-umiltà u l-manswetudni.
Bi Kristu Sidna.**

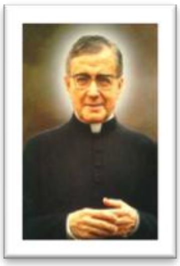

26 ta’ Ġunju

San Josè Maria Escrivà De Balaguer

Presbiteru

Tifkira

Antifona tad-Dħul Ġer 3,15

Nagħtikom rgħajja għal qalbi, li jirgħu bil-għerf u l-għaqal.

Kolletta

Nitolbu.
O Alla, int għażilt fil-Knisja tiegħek
lis-saċerdot San Josè Maria,
biex ixandar is-sejħa universali
għall-qdusija u għall-appostolat:
agħti lilna wkoll,
bl-interċessjoni u bl-eżempju tiegħu,
li nsiru ħaġa waħda ma’ Ibnek Ġesù
permezz tax-xogħol ta’ kuljum
u li naqdu b’imħabba mħeġġa l-pjan tal-fidwa.
B’Ibnek Ġesù Kristu Sidna,
li miegħek jgħix u jsaltan flimkien
ma’ l-Ispirtu s-Santu, - Alla -
għal dejjem ta’ dejjem.

Fuq l-Offerti

Missier Qaddis,
ilqa’ l-offerti li qed nippreżentawlek
fit-tifkira ta’ San Josè Maria
u, permezz tas-sagrifiċċju
li offra Kristu fuq l-altar tas-salib,
preżenti f’dan is-sagrament,
qaddes il-ħidma tagħna.
Bi Kristu Sidna.

Antifona tat-Tqarbin Mt 20,28

Bin il-bniedem ma ġiex biex ikun moqdi, imma biex jaqdi u biex jagħti ħajtu b'fidwa għall-kotra.

Wara t-Tqarbin

Nitolbu.
O Alla, Missier tagħna,
is-sagramenti li rċevejna
fit-tifkira ta' San Josè Maria,
isaħħu fina l-ispirtu ta' l-adozzjoni ta' wlied,
billi magħqudin b'fedeltà mar-rieda tiegħek,
nimxu bil-ferħ fit-triq tal-qdusija.
Bi Kristu Sidna.

1 ta' Lulju

Beatu Nazju Falzon

Kjeriku Sekulari

Tifkira (O)

Kolletta

Nitolbu.
O Alla ta' dejjem li tista' kollox,
inti tajtna lill-Beatu Nazju
bħala katekist ħabrieki fil-Knisja tiegħek:
agħmel li bil-għajnuna tat-talb tiegħu għalina,
aħna dejjem nitħeġġu fit-tagħlim nisrani
biex insiru nafuk dejjem aktar
u nikbru fl-imħabba tiegħek.
B'Ibnek Ġesù Kristu Sidna,
li miegħek jgħix u jsaltan flimkien
ma' l-Ispirtu s-Santu, - Alla -
għal dejjem ta' dejjem.

Fuq l-Offerti

Ilqa', Mulej, din l-offerta
li l-poplu qaddis tiegħek qiegħed jagħmillek
fit-tifkira tal-Beatu Nazju,
u agħmel li, bis-saħħa ta' dan il-misteru,
li fih qegħdin nieħdu sehem,
nagħtu eżempju ta' l-imħabba tiegħek.
Bi Kristu Sidna.

Wara t-Tqarbin

Nitolbu.
O Alla li tista' kollox, agħtina l-għajnuna
permezz ta' din it-tqarbina mqaddsa li għamilna,
biex fuq l-eżempji tal-Beatu Nazju,
bil-qalb u bl-għemil nagħtu xhieda
ta' l-imħabba ta' l-aħwa u tad-dawl tal-verità.
Bi Kristu Sidna.

23 ta' Lulju

Santa Briġida ta' l-Iżvezja

Reliġjuża

Festa

Antifona tad-Dħul

Nifirħu lkoll fil-Mulej, aħna u niċċelebraw il-festa ta' Santa Briġida: b'din il-festa tagħha jifirħu l-anġli u jfaħħru lill-Iben ta' Alla.

Tingħad il-Glorja 'l Alla.

Kolletta

Nitolbu.
Mulej, Inti mexxejt lil Santa Briġida
mill-ħafna mogħdijiet tal-ħajja u,
b'mod ta' l-għaġeb,
bil-kontemplazzjoni tal-Passjoni ta' Ibnek,
għallimtha l-għerf tas-Salib:
agħtina li, tkun xi tkun il-ħajja li ngħixu,
inkunu nistgħu dejjem infittxuk.
B'Ibnek Ġesù Kristu Sidna,
li miegħek jgħix u jsaltan flimkien
ma' l-Ispirtu s-Santu, - Alla -
għal dejjem ta' dejjem.

Fuq l-Offerti

O Alla, f'Santa Briġida,
Inti għoġbok teqred il-bniedem il-qadim
u toħloq il-bniedem il-ġdid skond qalbek:
fit-tjieba tiegħek, agħtina li aħna wkoll niġġeddu
ħa noffrulek sagrifiċċju ta' tpattija,
li jkun tassew jogħġob lilek.
Bi Kristu Sidna.

Antifona tat-Tqarbin Salm 44

Inti tħobb il-ġustizzja u tobgħod il-ħażen, għalhekk dilkek Alla, Alla tiegħek, b'żejt il-hena aktar minn sħabek.

Wara t-Tqarbin

Nitolbu.
O Alla ta' dejjem li tista' kollox,
wettaqna bil-qawwa ta' dan is-Sagrament
biex, bl-eżempju ta' Santa Briġida,
nitgħallmu nfittxu lilek dejjem u fuq kollox,
ħalli minn din id-dinja stess,
nilbsu s-sura tal-bniedem il-ġdid.
Bi Kristu Sidna.

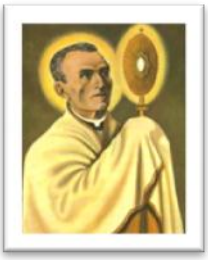

2 ta' Awwissu

San Pietru Ġiljan Eymard

Presbiteru

Tifkira

Mill-komun tar-Rgħajja ta' l-Erwieħ.

Kolletta

Nitolbu.
O Alla, int żejjint lil San Pietru Ġiljan Eymard
b'imħabba tal-għaġeb
għall-misteri qaddisa tal-Ġisem u d-Demm ta' Ibnek:
fit-tjieba tiegħek agħtina,
li jkun jistħoqqilna niksbu dik il-qawwa u s-saħħa
li hu kien jikseb minn din l-ikla tal-Mulej.
B'Ibnek Ġesù Kristu Sidna,
li miegħek jgħix u jsaltan flimkien
ma' l-Ispirtu s-Santu, - Alla -
għal dejjem ta' dejjem.

9 ta’ Awwissu

Santa Tereża Benedetta tas-Salib

Edith Stein

Reliġjuża Martri

Festa

Antifona tad-Dħul *Gal 6,14*

Ngħid għalija, ma jkun qatt li niftaħar jekk mhux bis-salib ta’ Sidna Ġesù Kristu li bih id-dinja hi msallba għalija, u jiena għad-dinja.

Tingħad il-Glorja ’l Alla.

Kolletta

Nitolbu.
O Alla ta’ missirijietna,
Inti wassalt lill-Martri tiegħek
Santa Tereża Benedetta tas-Salib
għall-għarfien ta’ Ibnek imsallab
u għal xebħ sħiħ miegħu sal-mewt;
għat-talb tagħha wassal il-bnedmin kollha
għall-għarfien ta’ Kristu bħala Feddej,
ħalli bih jaslu għad-dehra tiegħu għal dejjem.
B’Ibnek Ġesù Kristu Sidna,
li miegħek jgħix u jsaltan flimkien
ma’ l-Ispirtu s-Santu, - Alla -
għal dejjem ta’ dejjem.

Fuq l-Offerti

Ilqa’ bit-tjieba u wettaq, Missier,
l-offerta li qed nagħmlulek, fil-festa tal-Martri tiegħek,
Santa Tereża Benedetta tas-Salib,
Int li biddilt il-ħafna sagrifiċċji tal-Patt il-Qadim
fis-sagrifiċċju wieħed u perfett li offrielek b’demmu,
Ibnek li jgħix u jsaltan għal dejjem ta’ dejjem.

Antifona tat-Tqarbin Salm 22, 4-5

Imqar jekk nimxi f'wied mudlam, ma nibżax mill-ħsara għax Inti miegħi.

Wara t-Tqarbin

Nitolbu.
O Alla ta' tjieba liema bħalha,
agħti lilna, li qed nagħtu ġieħ
lil Santa Tereża Benedetta,
li, l-frott imqaddes tas-siġra tas-Salib
iqawwilna qlubna, biex,
f'dil-ħajja nintrabtu b'fedeltà sħiħa ma' Kristu
u hekk ikun jistħoqqilna
nieklu mis-siġra tal-ħajja fil-Ġenna.
Bi Kristu Sidna.

14 ta' Awwissu

San Massimiljanu Marija Kolbe

Presbiteru Reliġjuż Martri

Tifkira (O)

Antifona tad-Dħul Mt 25, 34-40

Il-Mulej jgħid: Ejjew, imberkin minn Missieri. Tassew, ngħidilkom, kemm għamiltu ma' wieħed mill-iżgħar minn ħuti, għamiltuh miegħi.

Kolletta

Nitolbu.
O Alla,
Inti mlejt bil-ħeġġa għall-erwieħ
u bl-imħabba għall-proxxmu
lil San Massimiljanu Marija Kolbe,
qassis u martri
u devot kbir tal-Verġni bla tebgħa Marija;
agħtina, fil-ħniena tiegħek u għat-talb tiegħu,
li naħdmu bla heda għall-glorja tiegħek
u naqdu lil ħutna l-bnedmin,
biex, imqar sal-mewt,
insiru nixbħu
lil Ibnek Ġesù Kristu Sidna,
li miegħek jgħix u jsaltan flimkien
ma' l-Ispirtu s-Santu, - Alla -
għal dejjem ta' dejjem.

Fuq l-Offerti

Noffrulek, Mulej, id-doni tagħna
u, fiċ-ċokon tagħna, nitolbuk biex,
fuq l-eżempju ta' San Massimiljanu Marija Kolbe,
nitgħallmu noffrulek il-ħajja tagħna.
Bi Kristu Sidna.

Antifona tat-Tqarbin Ġw 15,13

Il-Mulej jgħid: Ħadd ma għandu mħabba akbar minn din: li wieħed jagħti ħajtu għal ħbiebu.

Wara t-Tqarbin **Nitolbu.**

Issa li tqarbinna, Mulej,
bil-Ġisem u d-Demm tiegħek,
agħmel li nitkebbsu
b'dak in-nar ta' mħabba li,
minn din il-mejda qaddisa tiegħek,
ħeġġeġ lil San Massimiljanu Marija Kolbe.
Int li tgħix u ssaltan għal dejjem ta' dejjem.

9 ta' Settembru

San Pietru Claver

Presbiteru

Tifkira

Mill-komun tar-Rgħajja ta' l-Erwieħ, jew tal-Qaddisin irġiel li għamlu opri ta' ħniena.

Kolletta

Nitolbu.
O Alla,
int għamilt lil San Pietru Claver qaddej ta' l-ilsiera,
u saħħaħtu b'imħabba u sabar tal-għaġeb
biex jagħtihom l-għajnuna:
għat-talb tiegħu agħtina li,
aħna u nfittxu dak li hu ta' Ġesù Kristu,
inħobbu l-proxxmu tagħna bl-għemil u l-verità.
B'Ibnek Ġesù Kristu Sidna,
li miegħek jgħix u jsaltan flimkien
ma' l-Ispirtu s-Santu, - Alla -
għal dejjem ta' dejjem.

20 ta' Settembru

San Andrija Kim Taegon

Qassis

San Pawl Chong Hasang

Katekist

u Sħabhom

Martri

Tifkira (O)

Antifona tad-Dħul

Nifirħu lkoll fil-Mulej aħna u niċċelebraw jum il-festa f'ġieħ il-Qaddisin Martri tal-Korea: b'din il-festa jifirħu l-anġli u jfaħħru 'l Iben ta' Alla

Kolletta

Nitolbu.
O Alla,
inti ħlaqt il-bnedmin kollha
u tajthom il-fidwa:
b'mod ta' l-għaġeb sejjaħt għall-fidi kattolika
lill-poplu li għażilt għalik fil-Korea
u wassalt lill-Qaddisin Martri
Andrija, Pawlu u sħabhom
għall-istqarrija glorjuża tal-fidi;
agħtina li, bl-eżempju u t-talb tagħhom
aħna wkoll iseħħilna nibqgħu sħaħ sal-mewt
fil-ħarsien tal-kmandamenti tiegħek.
B'Ibnek Ġesù Kristu Sidna,
li miegħek jgħix u jsaltan flimkien
ma' l-Ispirtu s-Santu, - Alla -
għal dejjem ta' dejjem.

Fuq l-Offerti

O Alla li tista' kollox,
ħares bi ħniena lejn l-offerta tal-poplu tiegħek,
u, bl-interċessjoni tal-Qaddisin Martri tal-Korea,
agħtina li aħna stess inkunu sagrifiċċju li jogħġob lilek
għall-fidwa tad-dinja kollha.
Bi Kristu Sidna.

Antifona tat-Tqarbin Mt 10,32

Kull min jistqarr quddiem il-bnedmin li hu miegħi, jiena wkoll nistqarr li hu miegħi quddiem Missieri li hu fis-smewwiet.

Wara t-Tqarbin

Nitolbu.
Issa li ħadna l-ikel tal-qalbiena,
aħna u niċċelebraw it-tifkira
tal-Qaddisin Martri tal-Korea,
fiċ-ċokon tagħna nitolbuk, Missier,
biex, f'rabta sħiħa ma' Kristu,
inħabirku fil-Knisja għall-fidwa ta' kulħadd.
Bi Kristu Sidna.

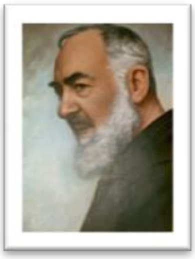

23 ta' Settembru

San Piju minn Pietralcina

Qassis Reliġjuż

Tifkira (O)

Antifona tad-Dħul — Ġer 3,15

Nagħtikom rgħajja skond il-qalb tiegħi, u jirgħukom bid-dehen u bil-għaqal.

Kolletta

Nitolbu.
O Alla ta' dejjem li tista' kollox,
bi grazzja waħdanija
Inti tajt lill-qassis San Piju minn Pietralcina
li jieħu sehem fis-salib ta' Ibnek,
u permezz tal-ministeru tiegħu
Inti ġeddidt l-għeġubijiet tal-ħniena tiegħek;
agħti lilna, għat-talb tiegħu,
li nkunu l-ħin kollu magħqudin mal-passjoni ta' Kristu,
biex naslu bil-ferħ fil-glorja tal-qawmien mill-imwiet.
B'Ibnek Ġesù Kristu Sidna,
li miegħek jgħix u jsaltan flimkien
ma' l-Ispirtu s-Santu, - Alla -
għal dejjem ta' dejjem.

Fuq l-Offerti

O Alla li tista' kollox,
Ilqa' l-offerta li qegħdin nagħmlu lill-kobor tiegħek
fit-tifkira tal-qassis San Piju;
fiċ-ċokon tagħna nitolbuk biex din l-offerta,
li hija xhieda tal-glorja u s-setgħa tiegħek,
tagħtina l-frott tal-fidwa.
Bi Kristu Sidna.

Antifona tat-Tqarbin Mt 20,28

Bin il-bniedem ma ġiex biex ikun moqdi, imma biex jaqdi, u jagħti ħajtu b'fidwa għall-kotra.

Wara t-Tqarbin

Nitolbu.
Bis-saħħa ta' din it-tqarbina mqaddsa,
agħmel, o Alla li tista' kollox,
li nimxu dejjem fuq l-eżempji ta' San Piju ta' Pietralcina, biex bla heda nagħtuk ġieħ minn qalbna
u ma ngħejjew qatt naħdmu bl-imħabba
għall-ġid ta' kulħadd.
Bi Kristu Sidna.

28 ta' Settembru

San Lawrenz Ruiz
u Sħabu

Martri

Tifkira

Mill-komun tal-Martri, għal aktar minn Martri wieħed, barra żmien il-Għid.

Kolletta

Nitolbu.
Agħtina, Mulej Alla tagħna,
dak is-sabar li wrew fil-qadi tiegħek u ta' ħuthom
il-Qaddisin Martri San Lawrenz Ruiz u Sħabu,
għaliex fis-saltna tiegħek huma henjin
dawk li jġarrbu persekuzzjoni minħabba l-ġustizzja.
B'Ibnek Ġesù Kristu Sidna,
li miegħek jgħix u jsaltan flimkien
ma' l-Ispirtu s-Santu, - Alla -
għal dejjem ta' dejjem.

24 ta' Novembru

San Andrija Dung-Lac

Qassis

u Sħabu

Martri

Tifkira (O)

Antifona tad-Dħul — Gal 6, 14a: I Kor 1,18

Ma jkun qatt li niftaħar jekk mhux bis-salib ta' Sidna Ġesù Kristu.
Il-predikazzjoni tas-Salib għalina, għal dawk li jsalvaw, hi l-qawwa ta' Alla.

Kolletta

Nitolbu.
O Alla, għajn u bidu tas-setgħa
li għandu kull min hu misser;
Int żammejt sħaħ, sat-tixrid tad-demm,
fil-fedeltà lejn is-salib ta' Ibnek Ġesù,
lill-Qaddisin Martri Andrija u sħabu;
bit-talb tagħhom għalina,
agħmel li nissejħu u nkunu tassew uliedek,
aħna u nxandru l-imħabba tiegħek għal kulħadd.
B'Ibnek ĠesùKristu Sidna,
li miegħek jgħix u jsaltan flimkien
ma' l-Ispirtu s-Santu, - Alla -
għal dejjem ta' dejjem.

Fuq l-offerti

Ilqa', Misser Qaddis, id-doni li qegħdin noffrulek,
aħna u nagħtu ġieh lill-Qaddisin Martri tal-Vjetnam,
biex, fost it-tiġrib ta' ħajjitna fid-dinja,
nibqgħu dejjem fidili lejk
u noffru lilna nfusna bħala vittma li togħġbok.
Bi Kristu Sidna.

Antifona tat-Tqarbin Mt 5,10

Henjin dawk li huma ppersegwitati minħabba s-sewwa, għax tagħhom hija s-Saltna tas-smewwiet.

Wara t-Tqarbin

Nitolbu.
Issa li tmajtna minn ħobża waħda
fit-tifkira tal-Qaddisin Martri tiegħek,
fiċ-ċokon tagħna nitolbuk, Missier,
biex nibqgħu dejjem magħqudin
flimkien f'imħabbtek
ħalli jkun jistħoqqilna l-premju
tas-sabar fil-ħajja ta' dejjem.
Bi Kristu Sidna.